



GUILLAUME LISSY,
NOUVEAU PRÉSIDENT DE LA MÉTROPOLE

« Je veux une
Métropole
exemplaire, proche
des communes et
des citoyens »

À LA SUITE DES DERNIÈRES ÉLECTIONS
LOCALES, DÉCOUVREZ LES NOMS ET
LES VISAGES DE VOS ÉLUS ET ÉLUES
À LA MÉTROPOLE DE GRENOBLE.

LIRE P. 2 À 7

ÉCONOMIE

Notre territoire en
pointe sur l'innovation
et la santé du futur

LIRE P. 10 À 13

TERRITOIRES

La Métropole soutient
les commerces
de proximité

LIRE P. 14 & 15

ENVIRONNEMENT

Cap sur les
espaces naturels
métropolitains

LIRE P. 16 & 17

3 QUESTIONS À

Guillaume Lissy, président de Grenoble Alpes Métropole

Maire de Seyssinet-Pariset depuis 2020, Guillaume Lissy a été élu président de Grenoble Alpes Métropole lors du conseil métropolitain du 30 avril, obtenant 87 votes sur les 110 élus qui composent l'assemblée. Il nous parle des ambitions qu'il porte pour le territoire.

1 Vous prenez la tête d'une Métropole de 450 000 habitants, avec des compétences très larges (mobilités, logement, environnement, économie...). Quelle est votre priorité ?

Le premier chantier à mettre en œuvre, c'est d'arriver à un fonctionnement interne le plus apaisé et le plus collectif possible. Nous avons besoin que la Métropole soit exemplaire, et que les élus le soient aussi, au service du projet politique que nous devons affiner tous ensemble. Notre Métropole est un outil formidable, mais elle souffre parfois d'un déficit de démocratie : nous sommes tous élus dans nos communes sur des projets municipaux, mais nous dépendons tous de la Métropole sans laquelle on ne peut rien faire. Nous avons donc besoin d'un projet partagé. Je veux continuer à agir pour une Métropole de proximité, sur le terrain, auprès des communes et des citoyens. J'ai envie d'être un président accessible, proche, et de porter des services publics, des investissements, une vision des territoires, qui ne soient pas déconnectés des attentes du citoyen. Dans une période budgétairement très difficile, notre premier enjeu face aux coupes de l'État est de préserver le service public. Nous devons faire en sorte que tous les services essentiels assurés par la Métropole – l'eau, les déchets, la voirie... – puissent être conservés, à un tarif accessible. Faire vivre le service public, c'est aussi travailler sur la qualité de vie, c'est-à-dire la santé, l'aménagement de l'espace public, la transition environnementale. Enfin, le levier métropolitain est puissant pour faire en sorte que le monde économique soit créateur d'emploi et de richesse, qu'on puisse ensuite redistribuer.

2 Grenoble Alpes Métropole regroupe 49 communes aux profils très variés. Comment piloter cette institution pour l'ensemble du territoire, dans sa diversité ?

C'est un vrai défi. On ne traite pas les sujets de la même manière à Miribel-Lanchâtre, à Échirolles ou à Meylan parce que les problé-



© Néo Bzeznik / Grenoble Alpes Métropole

matiques sont différentes. Il est très important que chacun soit respecté, et qu'on tienne compte des réalités de tous. Il faut être juste. Dans ma manière de piloter, j'ai envie que Grenoble, qui est notre centralité à tous et notre point de convergence, soit défendue tout en ne négligeant aucune commune, de la proche banlieue au village de montagne. Cela veut dire qu'il faut faire une place importante aux maires, qui doivent être écoutés. On doit travailler sur la proximité, je veux insister là-dessus. J'ai deux premiers vice-présidents, c'est une spécificité qu'il faut défendre : Laurence Ruffin est maire de la ville-centre, et Raphaël Guerrero, maire de Jarrie, est l'animateur d'un groupe dit "des petites communes". Cela a du sens politique : dans cette époque qui confronte, essayons plutôt de travailler en complémentarité.

3 Si les habitants de Seyssinet-Pariset vous connaissent bien, ce n'est pas le cas de tous nos lecteurs. Alors, qui est Guillaume Lissy ?

J'ai 47 ans et suis juriste de formation. Je suis maire d'une commune qui est le trait d'union entre la plaine et la montagne et suis élu métropolitain depuis 2014. Avec ma compagne, nous sommes parents de deux filles. Mais ce qui est important, c'est l'approche politique qui est la mienne. Je veux faire de la simplicité et de la proximité une réponse aux interrogations démocratiques du moment. Je sais qu'au niveau de la Métropole, il est plus compliqué de proposer la proximité que l'on peut avoir dans sa commune. Pour autant, avec les vice-présidents, avec les services métropolitains, nous voulons incarner une collectivité humaine et moins technocratique. J'ajouterai que je suis un homme de gauche, dont le tempérament est de rassembler plutôt que d'opposer. Dans une époque qui divise, notre responsabilité est d'assumer ce que l'on est pour faire un pas vers l'autre. J'ai envie d'incarner cela, sans confrontation mais avec beaucoup de convictions.

Laurence Ruffin et Raphaël Guerrero, premiers vice-présidents de la Métropole

Pour piloter la Métropole, la désignation d'une première vice-présidente et d'un premier vice-président traduit une volonté d'équilibre entre la ville-centre et les autres communes du territoire. Nous leur avons demandé quelles étaient leurs priorités pour ce nouveau mandat.

Laurence Ruffin, Maire de Grenoble

« Que ce mandat soit celui de la coopération »



La Métropole a dix ans. Dix années de projets collectifs et de transformation de notre territoire. Aujourd'hui, les urgences sociales, climatiques et démocratiques s'accroissent, tandis que les moyens des collectivités se réduisent. Les communes sont en première ligne et doivent pouvoir agir. La Métropole a un rôle essentiel à jouer notamment sur le logement, les mobilités, la transition énergétique. Ce sont des leviers concrets pour améliorer la vie des habitant-es et leur pouvoir d'achat. Nous voulons ouvrir un nouveau chapitre fondé sur plus de coopération intercommunale. Les communes et la Métropole doivent mieux avancer ensemble, dans le respect de toutes les communes, de la ville-centre aux plus petites. Une Métropole de 49 communes ne peut réussir dans des logiques de concurrence.

La Métropole doit aussi changer son fonctionnement pour être au plus près du terrain et des habitant-es pour des services publics proches. Enfin, Grenoble a un rôle moteur à jouer, comme cœur battant d'un collectif territorial. Comme première vice-présidente, j'assumerai pleinement ce rôle dans un esprit de coopération, de proximité et d'exigence collective. Logement, mobilités, environnement, économie locale, démocratie : nous porterons un projet social et écologique ambitieux. Les habitant-es attendent de nous que ça fonctionne, nous y mettrons toute notre énergie.

Raphaël Guerrero, Maire de Jarrie

« Il est primordial que le "faire ensemble" prenne tout son sens »



Lors du conseil métropolitain du 30 avril dernier, les élus ont décidé de me renouveler leur confiance, et je les en remercie. En charge des finances, j'aurai à cœur d'assurer le financement des orientations politiques définies et d'optimiser la gestion financière métropolitaine, dans le cadre d'une rarefaction des ressources qui va se faire de plus en plus prégnante.

Cette délégation aux finances s'accompagne également d'une fonction de premier vice-président "territorial". Ce terme a beaucoup de sens pour moi. À travers lui, j'entends aider à l'émergence d'une Métropole des territoires, dans laquelle chacune des 49 communes pourra trouver toute sa place, quelles que soient les orientations politiques de son maire. Parce que la Métropole est un outil de coopération intercommunal, il est primordial que le "faire ensemble" prenne tout son sens et qu'au-delà des bonnes intentions, ce soit un fil conducteur sur l'ensemble du mandat. Je m'y emploierai avec force et c'est avec ces valeurs-là que je souhaite épauler le président dans sa mission.

BRESSON | BRIÉ-ET-ANGONNES | CHAMP-SUR-DRAC | CHAMPAGNIER | CLAIX | CORENC | DOMÈNE | ÉCHIROLLES | EYBENS | FONTAINE | GIÈRES
 GRENOBLE | HERBEYS | JARRIE | LA TRONCHE | LE FONTANIL-CORNILLON | LE GUA | LE PONT-DE-CLAIX | LE SAPPEY-EN-CHARTREUSE | MEYLAN
 MIRIBEL-LANCHÂTRE | MONT-SAINT-MARTIN | MONTCHABOUD | MURIANETTE | NOTRE-DAME-DE-COMMIERS | NOTRE-DAME-DE-MÉSAGE | NOYAREY
 POISAT | PROVEYSIEUX | QUAIX-EN-CHARTREUSE | SAINT-BARTHÉLÉMY-DE-SÉCHILLENNE | SAINT-ÉGRÈVE | SAINT-GEORGES-DE-COMMIERS
 SAINT-MARTIN-D'HÈRES | SAINT-MARTIN-LE-VINOUX | SAINT-PAUL-DE-VARCES | SAINT-PIERRE-DE-MÉSAGE | SARCENAS | SASSENAGE | SÉCHILLENNE
 SEYSSINET-PARISSET | SEYSSINS | VARCES-ALLIÈRES-ET-RISSET | VAULNAVEYS-LE-BAS | VAULNAVEYS-LE-HAUT | VENON | VEUREY-VOROIZE | VIF | VIZILLE

PRÉSIDENTE DE L'EXÉCUTIF



Guillaume LISSY
Président de Grenoble Alpes Métropole
Maire de Seyssinet-Pariset

Le nouvel exécutif s'organise autour de quatre grands pôles couvrant l'ensemble du champ des missions métropolitaines. Chaque pôle regroupe plusieurs vice-présidents, appuyés par des conseillers délégués. Cette nouvelle organisation vise à renforcer le travail collectif entre les élus et à assurer une gouvernance équilibrée.

PÔLE ÉCONOMIE, INNOVATION, EMPLOI ET RAYONNEMENT



Laurence RUFFIN
1^{ère} vice-présidente à la stratégie économique et industrielle
Maire de Grenoble



FABRICE HUGELÉ
Vice-président à l'enseignement supérieur et à la recherche
Maire de Seyssins



Hassen BOUZEGHOUB
Conseiller délégué au commerce, aux marchés, à l'artisanat et à la logistique urbaine
Conseiller municipal de Grenoble



Aurélien FARGE
Vice-président à l'insertion, à l'emploi et à la jeunesse
Adjoint à la Maire d'Échirolles



Florent CHOLAT
Conseiller délégué aux filières, au numérique, à l'économie sociale & solidaire, et à l'économie circulaire
En lien avec Marc Depinois pour le système d'information et d'impression numérique
Maire de Champagnier



Michèle VEYRET
Vice-présidente aux équipements culturels d'intérêt métropolitain
Adjointe au Maire de Saint-Martin-d'Hères



Guy JULLIEN
Conseiller délégué à la stratégie foncière économique et à l'immobilier d'entreprises
En lien avec Laurent Thoviste et Jérôme Rubes pour la stratégie foncière économique
Conseiller municipal de Veurey-Voroize



Michel VENDRA
Vice-président aux équipements sportifs d'intérêt métropolitain
Maire de Sassenage



Audrey GUYOMARD
Vice-présidente à l'attractivité, au tourisme et aux loisirs
Maire de Bresson

PÔLE RESSOURCES



Raphaël GUERRERO
1^{er} vice-président aux finances, au contrôle de gestion et au budget
Maire de Jarrie



Marc DEPINOIS
Vice-président à l'administration générale, aux ressources humaines et au patrimoine
Maire de Mont-Saint-Martin



Guillaume CARASSIO
Conseiller délégué à l'évaluation des politiques publiques, à la déontologie et au contrôle des organismes extérieurs
Maire de Vif



Gildas BOUFFAUD
Conseiller délégué à la gestion du patrimoine bâti et foncier et au schéma Directeur immobilier et énergétique
Maire du Sappey-en-Chartreuse



Leïla GADDAS
Conseillère déléguée à la politique funéraire et à la mutualisation
Conseillère municipale de Meylan

PÔLE SERVICES PUBLICS, ESPACES PUBLICS ET TRANSITIONS ENVIRONNEMENTALES



GILLES MOREAU
Vice-président à l'énergie, à l'air et au climat
 Conseiller municipal de Grenoble



OLIVIER BERTRAND
Vice-président aux cycles de l'eau
 Adjoint au Maire de Grenoble



JEAN-YVES PORTA
Vice-président à la collecte et à la valorisation des déchets
 Maire de Vaulnaveys-le-Haut

AMÉNAGEMENT DE L'ESPACE PUBLIC



Laurent AMADIEU
Vice-président à la création et au réaménagement de l'espace public et de la voirie, à la végétalisation et aux mobilités actives
 Maire de Saint-Égrève



SYLVAIN LAVAL
Vice-président à la voirie, à l'entretien, à la proximité et aux ouvrages d'art
 Maire de Saint-Martin-le-Vinoux

PÔLE CADRE DE VIE, AMÉNAGEMENT DU TERRITOIRE ET PROXIMITÉ

AMÉNAGEMENT DU TERRITOIRE

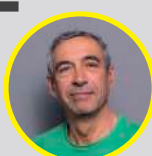

LAURENT THOVISTE
Vice-président aux territoires, à la stratégie d'aménagement, aux polarités et à la participation citoyenne
 Adjoint au Maire de Fontaine



JÉRÔME RUBES
Vice-président à la politique de l'aménagement, aux grands projets et au foncier
 Adjoint au Maire de Saint-Martin-d'Hères



ÉRIC ROSSETTI
Vice-président à l'urbanisme et au PLUi
 Maire de Quaix-en-Chartreuse



MARGOT BELAIR
Vice-présidente à l'habitat et au logement
 Conseillère municipale de Grenoble



LEAH ASSALI
Conseillère déléguée aux gens du voyage, à la lutte contre le mal-logement et aux commissions d'attribution de logements
 Conseillère municipale de Saint-Martin-d'Hères



PIERRE LABRIET
Vice-président à la politique de la ville, à la rénovation urbaine et aux solidarités
 Adjoint à la Maire d'Échirolles



XAVIER OSMOND
Vice-président à la prévention spécialisée, à la prévention de la délinquance et à l'égalité des droits
 Adjoint au Maire d'Eybens



CYRILLE PLENET
Vice-présidente à l'agriculture, à la forêt, à la montagne et aux risques
 Maire de Séchilienne



SANDRA KRIEF
Conseillère déléguée aux espaces naturels, à la biodiversité et à la condition animale
 En lien avec Audrey Guyomard pour les espaces naturels et de loisirs métropolitains
 Adjointe à la Maire de Grenoble



CHRISTINE BRUNET
Conseillère déléguée aux risques technologiques et naturels
 Maire de Notre-Dame-de-Mésage

VOS AUTRES ÉLU(E)S MÉTROPOLITAIN(E)S

Classement par ordre alphabétique de communes



CLAUDE SOULLIER
Maire de Brié-et-Angonnes



LUC AURY
Maire de Champ-sur-Drac



CHRISTOPHE REVIL
Maire de Claix



JEAN-DAMIEN MERMILLOD-BLONDIN
Maire de Corenc



CLAUDINE LONGO
Conseillère municipale de Domène



ENZO BILLON
Conseiller municipal d'Échirolles



ZAIM BOUHAFS
Adjoint à la maire d'Échirolles



ÉVA CANTERO
Conseillère municipale d'Échirolles



AMANDINE DEMORE
Maire d'Échirolles



ISABELLE GMIRA
Adjointe à la maire d'Échirolles



LENCKA POPRAVKA
Adjointe à la maire d'Échirolles



JULIE MONTAGNIER
Adjointe au maire d'Eybens



AMÉLIE AMORE
Conseillère municipale de Fontaine



ÉVELYNE DE CARO
Adjointe au maire de Fontaine



CLAUDINE DIDIER
Conseillère municipale de Fontaine



FRANCK LONGO
Maire de Fontaine



MICKAËL GUIHÈNEUF
Maire de Gières



THIERRY ALDEGUER
Conseiller municipal de Grenoble



ZAKARIA AMRAN
Conseiller municipal de Grenoble



LUIS BELTRAN-LOPEZ
Adjoint à la maire de Grenoble



NATHALIE BERANGER
Conseillère municipale de Grenoble



ALLAN BRUNON
Conseiller municipal de Grenoble



KHEIRA CAPDEPON
Adjointe à la maire de Grenoble



PIERRE-EDOUARD CARDINAL
Conseiller municipal de Grenoble



BASTIEN CASTILLO
Conseiller municipal de Grenoble



CÉCILE CÉNATIEMPO
Adjointe à la maire de Grenoble



ÉMILIE CHALAS
Conseillère municipale de Grenoble



CLÉMENT CHAPPET
Conseiller municipal de Grenoble



ALAN CONFESSON
Conseiller municipal de Grenoble



MICHELLE DARAN
Conseillère municipale de Grenoble



CÉLINE DESLATTES
Adjointe à la maire de Grenoble



ABDELNOUR DJEBBOURI
Conseiller municipal de Grenoble



KENZA DOUKHI
Conseillère municipale de Grenoble



AMANDINE GERMAIN
Adjointe à la maire de Grenoble



COLINE PISSARD-GIBOLLET
Conseillère municipale de Grenoble



LÉONIE MARCOUX
Adjointe à la maire de Grenoble



ANOUSHKA MICHARD
Conseillère municipale de Grenoble



ALEXIS MONGE
Adjoint à la maire de Grenoble



GAËTAN MONOT
Adjoint à la maire de Grenoble



GILLES NAMUR
Adjoint à la maire de Grenoble



CHLOÉ PANTEL
Adjointe à la
maire de Grenoble



ISABELLE PETERS
Adjointe à la
maire de Grenoble



JEAN-LUC RIZZI
Conseiller
municipal
de Grenoble



MEDHI TADJINE
Adjoint à la
maire de Grenoble



LAUREN VIGUIÉ
Conseillère
municipale
de Grenoble



FRANÇOISE FONTANA
Maire de Herbeys



BERTRAND SPINDLER
Maire de La Tronche



STÉPHANE DUPONT-FERRIER
Maire du
Fontanil-Cornillon



SIMON FARLEY
Maire de Le Gua



CHRISTOPHE FERRARI
Maire du
Pont-de-Claix



SOUAD GRAND
Adjointe au
maire du
Pont-de-Claix



PHILIPPE CARDIN
Conseiller municipal
de Meylan



JOËLLE HOURS
Maire de Meylan



FRANCIS PILLOT
Adjoint à la
maire de Meylan



MICHEL GAUTHIER
Maire de
Miribel-Lanchâtre



GUY SOTO
Maire de
Montchaboud



CÉDRIC GARCIN
Maire de Murianette



AGNÈS RENIER
Adjointe au maire
de Notre-Dame-de-
Comniers



ALFIO PENNISI
Conseiller
municipal
de Noyarey



LUDOVIC BUSTOS
Maire de Poisat



NICOLAS JALLOT
Maire de Proveysieux



GILLES STRAPPAZZON
Maire de St-
Barthélémy-de-
Séchilienne



JEAN-GAËTAN COGNARD
Conseiller
municipal
de St-Egrève



BENJAMIN COIFFARD
Conseiller
municipal
de St-Egrève



SOPHIE LUCHEZ
Conseillère
municipale
de St-Egrève



VALENTIN TORRES
Maire de
St-Georges-
de-Comniers



CHRISTOPHE BRESSON
Adjoint au maire de
St-Martin-d'Hères



BRAHIM CHERAA
Adjoint au maire de
St-Martin-d'Hères



DIANA KDOUH
Conseillère
municipale de
St-Martin-d'Hères



ALEXANDRE LACROIX
Conseiller
municipal de
St-Martin-d'Hères



DAVID QUEIROS
Maire de
St-Martin-d'Hères



CÉCILE CURTET
Maire de
St-Paul-de-Varces



CHRISTIAN MASNADA
Maire de
St-Pierre-de-Mésage



SYLVAIN DULOUTRE
Adjoint au
maire de Sarcenas



SYLVIE GENIN-LOMIER
Adjointe au
maire de Sassenage



LAURA SIEFERT
Conseillère
municipale de
Seysyinet-Pariset



JEAN-MICHEL LOSA
Maire de Varcis-
Allières-et-Risset



MARC ODDON
Maire de Venon



PASCAL HERRERO
Maire de
Vaulnaveys-le-Bas



CATHERINE TROTON
Maire de Vizille



© Néo Bzeznik / Grenoble Alpes Métropole

UNE NOUVELLE DÉCHÈTERIE À VARCÈS

La déchèterie "nouvelle génération" de Varcès-Allières-et-Risset a ouvert ses portes mardi 2 juin. Avec ses 5 000 m² et ses 13 bennes de tri, elle remplace les trois sites de Saint-Paul-de-Varcès, Claix et Varcès-Allières-et-Risset, devenus trop exigus après vingt ans de service.

EN IMAGES

LA PASSERELLE PIÉTONS-CYCLES DU RONDEAU EST OUVERTE

Depuis le 6 mars 2026, la nouvelle passerelle de 500 mètres enjambant l'A480 au Rondeau sécurise les mobilités douces. Accessible à tous, cet aménagement relie la voie verte du Drac aux pistes d'Échirrolles et de Grenoble. L'ouvrage offre en plus un belvédère panoramique inédit sur le Vercors.



© Néo Bzeznik / Grenoble Alpes Métropole

LE TOUR AUVERGNE- RHÔNE-ALPES A TRAVERSÉ LA MÉTROPOLE

Vizille a donné le coup d'envoi dimanche 7 juin de la première édition du Tour Auvergne-Rhône-Alpes (ex-Critérium du Dauphiné). Huit étapes et 1200 kilomètres attendaient les 22 équipes engagées, avant une arrivée finale le 14 juin au plateau de Solaison en Haute-Savoie. Les routes de la métropole grenobloise ont été au cœur des deux premières journées de course, comme ici, en redescendant du col de l'Arzelier, sous l'oeil des rochers des Deux Soeurs, point culminant de notre agglomération.

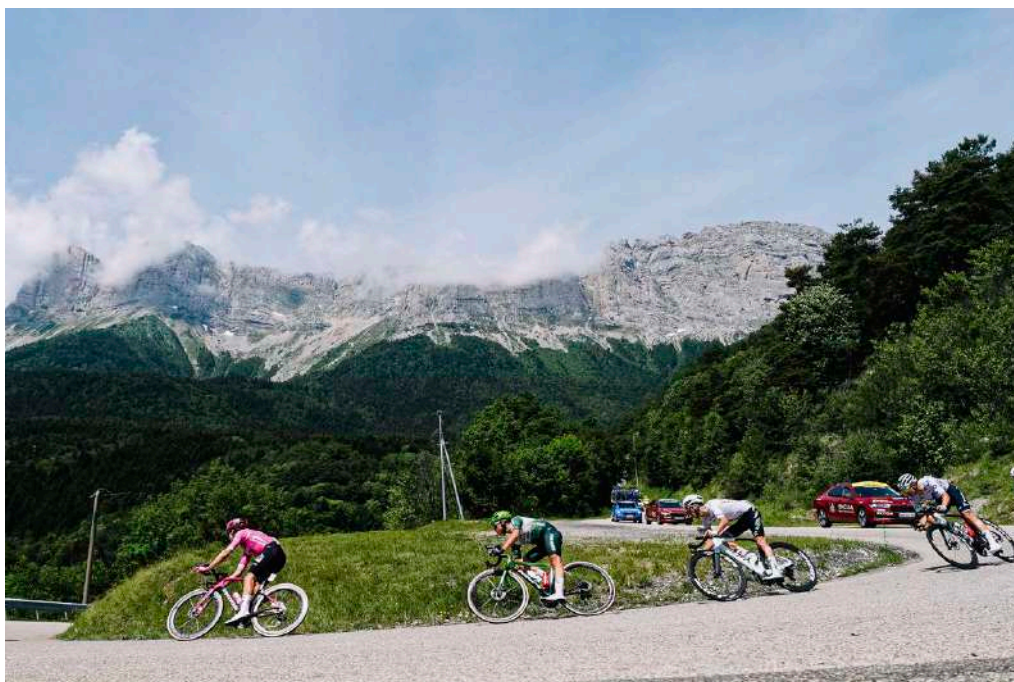

© Gaetan Flamme / A.S.O



© Néo Bzeznik / Grenoble Alpes Métropole

LE XV DE FRANCE FÉMININ VICTORIEUX

Large victoire du XV de France féminin au Stade des Alpes le 11 avril. En ouverture du Tournoi des 6 nations face à l'Italie, les Françaises ont remporté leur premier match (40-7), soutenues par des supporters nombreux et déchaînés.

ICAPITAL 2026

Capitale européenne de l'innovation : les raisons du succès

La Métropole est Capitale européenne de l'innovation jusqu'à la fin de l'année. Cette distinction, décernée par le Conseil européen de l'innovation, récompense le territoire sur trois plans : l'excellence scientifique et industrielle dans des secteurs stratégiques, la lutte contre le réchauffement climatique et une démocratie participative dynamique.

Grenoble n'est pas seulement une ville de recherche, c'est aussi un écosystème d'innovation ancré dans des décennies d'excellence scientifique et industrielle. Le territoire compte environ 30 000 emplois dans la recherche publique et privée, cinq grands instruments scientifiques internationaux (le Synchrotron, le Laboratoire européen des champs magnétiques, l'Institut Laue-Langevin, le Laboratoire européen de biologie moléculaire et l'Institut de radioastronomie millimétrique) et des fleurons industriels, comme STMicroelectronics, Schneider Electric, Soitec ou ARaymond. À leurs côtés, plus de 500 start-up ont émergé depuis une dizaine d'années dans des secteurs stratégiques comme la transition énergétique, la médecine ou le quantique. Parmi elles, MagREsource, Quobly, Vulkam, Verkor, Waga Energy ou encore Diabeloop.

UN SOUTIEN ACTIF

La Métropole soutient activement cet écosystème. Partenaire fondatrice du tech&fest, elle y organise le iForum, un espace de rencontres entre laboratoires, collectivités, investisseurs et start-up, ainsi que le iVenture, destiné à la mise en relation avec des investisseurs. Sur la Presqu'île scientifique, elle soutient le développement de Bâtiments Haute Technologie (BHT) pour accueillir et faire grandir les jeunes pousses. Elle porte également le programme Women in Deeptech, qui encourage les chercheuses à franchir le pas de l'entrepreneuriat, avec l'appui de Linksum, la société d'accélération et de transfert de technologie de Grenoble. L'innovation se trouve aussi dans les équipements publics. En 2016, Aquapole, la station d'épuration métropolitaine, est devenue la première en France à mettre en service des unités de méthanisation, transfor-



STMicroelectronics est le leader mondial du développement et de la fabrication de semi-conducteurs.

© Vianney Taufour / Grenoble Alpes Métropole

mant les boues de traitement en biogaz plutôt que de les incinérer, un modèle reproduit à travers tout le pays. En 2021, la Métropole a inauguré Biomax, une centrale de chauffage 100 % bois dotée d'un stockage thermique haute pression et d'un système de double combustion, qui alimente aujourd'hui le deuxième plus grand réseau de chaleur urbain de France.

UN TERRITOIRE EN POINTE CONTRE LE RÉCHAUFFEMENT CLIMATIQUE

Face à l'urgence climatique, la Métropole a choisi une approche citoyenne innovante. En 2022, la Convention citoyenne métropolitaine pour le climat a réuni une centaine d'habitants qui ont formulé

ensemble 246 propositions pour atteindre la neutralité carbone. Résultat : selon le dernier rapport du comité de suivi, 86 % de ces propositions ont déjà été mises en œuvre. Le European Energy Award a salué cette démarche comme « sans précédent par son ampleur ». La Métropole agit aussi sur la qualité de l'air en utilisant des outils novateurs. Le programme Predict'air mesure l'impact des particules fines sur les tissus humains pour éclairer les politiques publiques, notamment en matière de construction. La Captotèque, quant à elle, permet à chaque habitant d'emprunter un microcapteur à Atmo Auvergne-Rhône-Alpes pour mesurer et visualiser en temps réel la qualité de l'air qu'il respire. Enfin, depuis 2023, un signal visible de tous rappelle quotidien-

En 2022, la Convention citoyenne métropolitaine pour le climat a réuni une centaine d'habitants qui ont formulé ensemble plus de 200 propositions pour atteindre la neutralité carbone.



© Pascale Cholette / Grenoble Alpes Métropole

nement cet enjeu de santé publique : le pylône du téléphérique de la Bastille s'illumine chaque soir d'une couleur différente (bleu, vert, jaune, rouge, pourpre ou magenta) pour indiquer la qualité de l'air prévue le lendemain.

L'INNOVATION AU SERVICE DE LA DÉMOCRATIE PARTICIPATIVE

Le troisième pilier du succès de iCapital porte sur la culture de la participation citoyenne qui s'appuie notamment sur des outils numériques. En complé-

pole à proposer un dispositif de pétition citoyenne ouverte à tous les habitants pour leur permettre de demander l'organisation d'un débat en conseil métropolitain sur une problématique ou une proposition d'intérêt collectif. Cette participation citoyenne ne se limite pas aux habitants de longue date. Exemple avec l'Agora, instance citoyenne composée de personnes réfugiées et demandeuses d'asile. En collaboration avec la Métropole, elle a construit un guide d'accueil pour les nouveaux arrivants sur des thèmes essentiels comme le loge-

La station d'épuration Aquapole a été la première en France à mettre en service des unités de méthanisation, transformant les boues de traitement en biogaz.

ment des réunions publiques, ateliers et visites de terrain, la Métropole a lancé, en effet, une plateforme participative en ligne pour permettre aux citoyens de donner leur avis sur les projets en cours. Elle a été aussi la première métro-

ment, l'emploi, les démarches administratives ou les cours de français. L'Agora est aussi à l'initiative des "Cafés de l'hospitalité", des rencontres conviviales qui créent du lien entre nouveaux arrivants, associations et agents métropolitains. •

Au programme de cette année iCapital

L'année iCapital est ponctuée par de nombreux événements organisés sur l'ensemble du territoire. Retrouvez toute la programmation sur : grenoblealpesmetropole.fr/icapital

Labellisez votre événement iCapital

Vous êtes une entreprise, une association ou un acteur de la recherche et vous organisez un rendez-vous autour de l'innovation, dans ses multiples expressions ? La Métropole vous propose de labelliser votre initiative "Grenoble Alpes iCapital 2026". Ce label vous permettra de bénéficier d'une visibilité accrue, d'un kit de communication et d'une intégration au récit métropolitain. Rendez-vous sur : grenoblealpesmetropole.fr/icapital

TECHNOLOGIE

Grenoble, capitale de la santé de demain

À La Tronche, Velys a mis au point un bras articulé adapté à la pose de prothèse de genou.

Quelques innovations santé marquantes "made in Grenoble"

1976 : installation du premier scanner à rayons X du corps entier

1989 : création du premier robot chirurgical en neurologie en France

1994 : première opération chirurgicale du ligament croisé du genou assistée par ordinateur

2018 : autorisation du premier "pancréas artificiel" pour la gestion du diabète de type 1

2019 : premier prototype d'un exosquelette connecté au cerveau d'un patient tétraplégique

Bracelets anti-douleur, diagnostics en quelques minutes, robots chirurgicaux... Le bassin grenoblois abrite l'une des filières santé high-tech les plus dynamiques d'Europe.

Emmanuelle reçoit dans son salon à Échirolles. Ce jour-là, la quinquagénaire porte au poignet un accessoire discret qui attire à peine l'attention : un bracelet noir, semblable à une montre connectée. Inventé par la start-up grenobloise Remedee Labs, ce petit appareil a changé sa vie. Emmanuelle a commencé à souffrir de fibromyalgie* en 2023 après notamment un "choc émotionnel" : « Un jour, les douleurs étaient dans l'épaule. Le lendemain, c'était dans les hanches ou alors, les mains. Parfois, je n'arrivais même pas à mettre un pied devant l'autre. » Terrassée par les douleurs et le manque de sommeil, elle essaye différentes méthodes pour se soulager : médicaments, compléments alimentaires, électrostimulation... « Mais rien n'a vraiment fonctionné », souffle-t-elle. Et puis un jour, son médecin lui parle de l'innovation de Remedee Labs. Basé sur la neuromodulation, le bracelet stimule l'endorphine qui réduit les douleurs. « Il y a clairement un avant et un après. C'est pour moi, une vraie révolution », explique Emmanuelle. Ses douleurs ont nettement diminué, elle a retrouvé le sommeil et a même repris le travail à temps complet.



Ce bracelet stimule l'endorphine qui réduit les douleurs.

© Mickael Penverne / Grenoble Alpes Métropole

ÉPICENTRE GRENOBLOIS

Cette histoire illustre une promesse : changer la vie des patients grâce aux nouvelles technologies. C'est la vocation de la health-tech – contraction de health et technology –, ce secteur qui recouvre télémédecine, intelligence artificielle et dispositifs médicaux connectés. Depuis la crise du covid, porté par une population vieillissante et des

besoins croissants en soins personnalisés, il s'impose, selon la Banque publique d'investissement, « comme l'un des moteurs les plus dynamiques de l'innovation française ». Et il se trouve que le bassin grenoblois en est l'un des épicycles en France et même en Europe. Le territoire compte aujourd'hui plus de 200 entreprises dans le secteur de la santé, employant environ 11 000 personnes. Parmi elles, des géants industriels comme Roche Diagnostics, bioMérieux, Stryker, Johnson & Johnson ou GE Healthcare. C'est ici également que Becton Dickinson a choisi de s'implanter à la fin des années 50. Dans son usine historique au Pont-de-Claix (1 800 employés) sortent chaque jour près de deux millions de seringues en verre à usage unique. « C'est la plus grosse usine du groupe sur ce segment », souligne Baptiste Chaboud, PDG de BD France.

LA FIN DES ÉCOUVILLONS ?

Aux côtés de ces grands groupes, une centaine de start-up travaillent sur des innovations aux potentialités parfois vertigineuses. C'est le cas par exemple de MagIA Diagnostics qui a mis au point un lecteur portable capable de dépister le VIH, l'hépatite et la syphilis en quelques minutes. « Nous espérons une commercialisation en 2027 [...] pour un marché potentiel de 4 à 5 milliards d'euros, hors Chine et Inde », souligne Paul Kauffmann, son fondateur. Nawu Diagnostics, de son côté, travaille sur un dispositif de détection des infections respiratoires (rhume, grippe, bronchiolite, covid...) par simple analyse du souffle – ce qui pourrait remplacer les pénibles écouvillons. Protégé par huit brevets, son innovation promet un résultat en 20 minutes. Fanny Turlure, sa fondatrice, espère pouvoir le commercialiser dans 4 ou 5 ans, pour un marché estimé à... 40 milliards d'euros. D'autres inventions grenobloises se trouvent déjà sur le marché. Le bracelet de Remedee Labs par exemple, mais aussi les matrices de culture cellulaire en hydrogel de Cell&Soft, une start-up cofondée par Camille Migdal, qui permettent de limiter les expérimentations animales et de réduire le délai d'expérimentation des nouveaux médicaments. Protégée par quatre brevets, cette technologie est commercialisée depuis deux ans et intéresse grandement l'industrie pharmaceutique.

LE CHUGA AU CŒUR DE L'ÉCOSYSTÈME

Toutes ces jeunes pousses ne surgissent pas de nulle part. La plupart sont nées dans les laboratoires et centres de recherche qui font la réputation du bassin grenoblois : CEA-Leti, CNRS, INRIA, Institut Néel, Synchrotron, EMBL, Clinathec... Près de 2 400 chercheurs et ingénieurs y travaillent en s'appuyant notamment sur l'expertise du territoire dans la microélectronique : pour les capteurs, la robotique, les logiciels... Des structures d'accompagnement, comme Linksium, Biopolis, Tarmac d'Inovallée et Medicalps facilitent ensuite le passage de la recherche au marché. Mais le cœur de la healthtech grenobloise se trouve au Centre Hospitalier Universitaire Grenoble Alpes.

« On pose la prothèse
le matin, le patient se lève
sur ses deux jambes
le soir même.
C'est assez bluffant »



À Échirolles, MagIA Diagnostics a mis au point un lecteur portable capable de dépister le VIH.

© MagIA

Avec ses centaines de médecins et cliniciens, le CHUGA est au centre des grands projets de la recherche publique en matière de santé et constitue le terrain d'expérimentation naturel des collaborations entre start-up, chercheurs et cliniciens. L'établissement organise ainsi près de 2 000 essais cliniques par an, impliquant 6 000 patients et professionnels de la santé. C'est aussi au CHU qu'a émergé un pôle de robotique chirurgicale de premier plan, sous l'impulsion du chercheur et entrepreneur Stéphane Lavallée. Il a fondé notamment la société Orthotaxy qui développe à Gières le robot Velys, un bras articulé d'assistance à la pose de prothèses de genou déjà utilisé dans plus de 200 000 interventions dans le monde. Le CHUGA a été le premier centre hospitalier de France à y recourir. « On pose la prothèse le matin, le patient se lève sur ses deux jambes le soir même. C'est assez bluffant », témoigne Brice Rubens-Duval, chirurgien à l'Hôpital Sud. Dernier atout de la région, peut-être plus surprenant : sa taille. Ici, les talents, les équipements, les structures se concentrent dans un rayon de quelques kilomètres. Cette proximité géographique facilite les échanges, les partenariats d'où a émergé, au fil des ans, une culture collaborative rare dans laquelle

chercheurs, entrepreneurs et médecins travaillent main dans la main. « C'est vrai qu'ici, tout est accessible d'un coup de pédale, c'est assez unique », sourit Paul Kauffmann de MagIA Diagnostics. •

*La fibromyalgie est une maladie qui se traduit par des douleurs chroniques.

Un lieu totem pour la filière d'ici 2030

Ouvert en 2019 à La Tronche, Medicalps fédère près de 150 entreprises du secteur et gère Medytec, un showroom des innovations locales. La Métropole souhaite créer un bâtiment totem consacré à la filière santé, dont l'ouverture est envisagée à l'horizon 2030. Ce projet, qui fait l'objet d'une étude co-financée par la Caisse des Dépôts, entend doter le territoire d'un espace de référence à plusieurs vocations. Le lieu accueillera des start-up en phase de préindustrialisation, des animations et des événements de la filière.

COMMERCE

Le Relais du Château rouvre ses portes à Vizille

L'ancien hôtel-restaurant emblématique du centre-ville de Vizille a rouvert ses portes fin février, après un an et demi de travaux, grâce notamment au soutien de la Métropole.



Vincent Alessi, gestionnaire et Jean-Baptiste Mira, propriétaire.

Le Relais du Château revit après des années de fermeture. L'histoire de cette renaissance remonte à 2018 quand la Métropole et la commune de Vizille ont soutenu le rachat du bâtiment par l'établissement public foncier local pour préserver sa vocation commerciale (EPFC).

« C'est un établissement mythique, une des plus vieilles brasseries de France »

L'EPFL a acheté le bâtiment pour 400 000 euros, dont près de 250 000 euros pris en charge par la Métropole, avant de lancer un appel à projets pour trouver un repreneur. C'est le dossier de Jean-Baptiste Mira, 49 ans, ancien patron de l'hôtel-restaurant

le Repère, à Vizille, qui a été choisi. « C'est un établissement mythique, une des plus vieilles brasseries de France, explique l'entrepreneur. Et puis, avec son emplacement, le Relais du Château a un énorme potentiel. » Situé juste en face, le domaine de Vizille est le site le plus visité du département avec près de 770 000 visiteurs par an.

UN ENFANT DU PAYS

Les travaux, menés pendant un an et demi, ont transformé en profondeur le bâtiment de près de 400 m². Les étages, qui abritaient autrefois des chambres d'hôtel, ont été reconvertis en logements. Le rez-de-chaussée accueille désormais un bar-brasserie de 60 places assises en intérieur, bientôt complété par une terrasse de 80 couverts. L'établissement, ouvert dès 8 heures, propose une cuisine inspirée des bouchons lyonnais. Jean-Baptiste Mira a choisi

Vincent Alessi, 28 ans, pour assurer l'exploitation au quotidien de l'établissement. Et ce n'est pas un hasard, puisque l'ancien rugbyman professionnel, passé notamment par le FCG et le RC Toulon, est un enfant du pays qui a grandi ici et connaît très bien le territoire et ses habitants : « C'est un projet qui était très attendu par les Vizillois et les Vizilloises et qui va permettre de redynamiser le centre-ville. Je suis vraiment très fier d'y participer », explique Vincent Alessi. •

De Vizille à Quaix-en-Chartreuse, le soutien au commerce de proximité

Pour redynamiser le centre-ville de Vizille, la Métropole s'appuie aussi sur Inovaction Commerce, une foncière commerciale qui acquiert des murs commerciaux et les remet à niveau afin d'attirer des porteurs de projet. Grâce à elle, deux commerces ont déjà rouvert : la librairie La Page d'accueil et la Fromagerie des copains. Et un troisième, le Bar de la Paix, devrait rouvrir ses portes prochainement. À l'autre bout du territoire, la Métropole a soutenu, à Quaix-en-Chartreuse cette fois, l'ouverture d'un nouveau commerce multiservice combinant bar, restaurant, épicerie. Baptisé le Comptoir des 21 (en référence aux 21 hameaux de Quaix-en-Chartreuse), l'établissement, situé au centre-bourg, devrait ouvrir ses portes cet été.



Les chambres d'hôtel ont été reconverties en logements.

ALIMENTATION

Acheter ses légumes directement chez le maraîcher

Des serres à l'étal : au Jardin de la Vallée, à Vaulnaveys-le-Bas, Marjorie et David proposent leurs légumes de saison et cultivent le lien social dans le village.

À Vaulnaveys-le-Bas, au pied des serres du Jardin de la Vallée, Marjorie accueille les habitués par leur prénom. Ici, on vient acheter ses tomates, ses salades ou ses fraises, mais aussi discuter, prendre des nouvelles. « On a les mêmes clients depuis quinze ans », sourit-elle dans la grande halle en bois construite par son mari, David. Dans cette exploitation familiale bâtie sur les anciens champs de poireaux et pommes de terre de leurs aïeux, chacun a sa place : David et leur fils au maraîchage, Marjorie et leur fille à la vente. Ensemble, ils cultivent près de cinq hectares de légumes de saison : tomates, courgettes, aubergines, choux, courges, betteraves, radis, haricots... Une production vendue en direct à la ferme et sur les marchés de Vaulnaveys-le-Haut et de l'Estacade à Grenoble. Pour David, ancien mécanicien, puis bûcheron avant de devenir maraîcher et primeur, le métier est une véritable pas-

sion : « J'aime créer, partir de rien et faire pousser des plantes magnifiques, avoir sans cesse de nouveaux challenges », explique-t-il en marchant à travers les allées de haricots. Paillage biodégradable à base d'amidon de maïs, irrigation au goutte-à-goutte, traitements raisonnés : ici, chaque geste est pensé pour préserver les sols et économiser l'eau. Le couple a relancé la production il y a plusieurs années après avoir constaté l'attente croissante des habitants. « Les gens veulent des produits de proximité et saisonniers », résume Marjorie. Et Françoise, fidèle de la boutique, d'ajouter : « On fait travailler les gens du pays, et puis ici, on sait ce qu'on achète. » Dans ce petit village, la ferme est devenue bien plus qu'un lieu de vente. Un point de rencontre où l'on échange des recettes, des conseils de jardinage et où l'on rappelle, simplement, que les tomates ont une saison. •

La boutique L'iséroise, alimentation s'installe à Grenoble

La boutique L'iséroise alimentation, qui a ouvert ses portes au 15, rue de Bonne à Grenoble, est entièrement consacrée aux produits locaux ou met à l'honneur les produits locaux, cultivés, élevés ou transformés en Isère : fruits et légumes, viandes, charcuteries, fromages, poissons, pains, épicerie, vins, bières et spiritueux. Aidé financièrement par la Métropole, ce commerce en plein centre-ville privilégie le circuit court et une juste rémunération des producteurs.

Plus d'infos
sur grenoblealpesmetropole.fr



Comment choisir une salade ? Les conseils de David, le maraîcher

« Retournez la salade : si l'oignon est gros, c'est que la salade a mis du temps à pousser. Elle va être dure et amère. Si l'oignon est petit, c'est qu'elle est épanouie et a poussé vite, elle sera donc tendre. »



C'EST L'ÉTÉ !

Cap sur les sites naturels métropolitains



Quatre lacs et de nombreuses activités nautiques sont proposés au Bois Français.

© Patrick Crispin / Grenoble Alpes Métropole

Envie de bouger, de respirer ou simplement de vous rafraîchir ? Avec les beaux jours, les espaces naturels métropolitains se prêtent à toutes les envies : randonnées, balades à vélo, baignade, activités sportives, découvertes culturelles ou pauses contemplatives. Voici quelques idées pour profiter de la belle saison.

RANDONNÉE ET SAVEURS AU DOMAINE DE CHAMECHAUDE

Envie d'un grand bol d'air à deux pas de la ville ? Direction le col de Porte, au cœur du massif de Chartreuse. Le domaine de Chamechaude, géré par la Métropole, est un lieu privilégié pour découvrir la montagne et ses paysages authentiques grâce à des dizaines d'itinéraires de randonnée. L'été, des troupeaux de brebis et d'agneaux

prennent leurs quartiers sur l'alpage de Chamechaude, tandis que les vaches s'installent sur celui du Charmant Som, zone préservée pour la richesse de ses milieux et de sa biodiversité, et dernier alpage où l'on produit et vend sur place. Une occasion unique de repartir avec du sérac, de la tomme ou des fromages blancs *made in* Chartreuse.

www.domainedechamechaude.fr



Sur l'arête finale du Charmant Som, en Chartreuse.

© Lucas Frangella / Grenoble Alpes Métropole

Sorties nature : les bonnes pratiques

- Je reste sur les sentiers balisés et je respecte les propriétés privées
- Je tiens mon chien en laisse et j'accepte son interdiction quand elle est précisée
- Je ne cueille pas de plantes protégées
- Je rapporte mes déchets
- Je n'approche pas les animaux sauvages
- Je n'allume pas de feux et je ne jette pas mon mégot dans la nature
- Je respecte les personnes travaillant en montagne (bergers, forestiers...)
- Je respecte le règlement en vigueur

**HÉRONS, CASTORS ET LIBELLULES :
IMMERSION DANS LES
RÉSERVES NATURELLES**

La Métropole gère deux réserves naturelles régionales : les Isles du Drac, qui s'étendent sur neuf communes entre Le Pont-de-Claix et Notre-Dame-de-Commiers, et l'étang de Haute-Jarrie. Toutes deux proposent des sentiers d'interprétation jalonnés de panneaux pédagogiques invitant les promeneurs à découvrir la richesse des milieux naturels et la diversité des espèces qui y vivent. Aux Isles du Drac, ouvrez l'œil : vous pourriez apercevoir le crapaud calamite, le castor d'Europe ou encore le discret héron pourpré. Du côté de l'Étang de Haute-Jarrie, la balade vous mène au cœur de la roselière, où plantes aquatiques et oiseaux d'eau composent un paysage aussi vivant que fragile. Pour aller plus loin dans la découverte, des sorties animées et gratuites sont régulièrement programmées (sur inscription). Prochains rendez-vous :

Dimanche 19 juillet à 10 h (RNR des Isles du Drac) : À la recherche des Sympétrums

Mercredi 26 août à 10 h (Étang de Haute-Jarrie) : Fascinantes libellules

Dimanche 6 septembre à 14 h (RNR des Isles du Drac) : Fleurs et papillons

Infos : www.rnr-drac-jarrie.fr

**LES MYSTÈRES ENSEVELIS DE
LA CHARTREUSE DE PRÉMOL**

Situé sur la commune de Vaulnaveys-le-Haut, à 1100 m d'altitude, le site de Prémol abrite les vestiges d'un ancien monastère cartusien pour femmes, fondé en 1234, puis laissé à l'abandon en 1790. Aujourd'hui, il en subsiste la porterie – entrée du monastère – ainsi qu'une maison forestière de 350 m² restaurées par la Métropole. Des recherches archéologiques ont également révélé la présence, sous terre, des ruines d'une église et de deux cloîtres. De nouvelles fouilles sont programmées du 29 juin au 17 juillet prochains afin de poursuivre l'exploration de ce site patrimonial d'exception. À cette occasion, l'archéologue accueillera le public tous les jours à 11 h (du lundi au vendredi), pour présenter son travail et échanger autour des découvertes. Des visites guidées du site de Prémol sont aussi proposées par l'office de tourisme Grenoble Alpes les samedis 11 juillet, 1^{er} août et 5 septembre à 15 h (tarif : 6 ou 9 €).

Infos et inscription : www.grenoble-tourisme.com

**FRAÎCHEUR ET ANIMATIONS
AU BOIS FRANÇAIS**

La base de loisirs du Bois Français séduit par son lac, ses plages aménagées et ses vastes pelouses propices à la baignade, au far niente ou aux jeux en famille. Mais saviez-vous que vous pouvez aussi vous initier au hip-hop, au tir-à-l'arc, au paddle, aux jeux en bois... ou suivre des cours de yoga et de pilates ? Ces animations gratuites (sous réserve de s'être acquitté du droit d'entrée à la base de baignade) sont proposées tout au long de l'été. Saison 2026 : l'espace de baignade est ouvert jusqu'au 30 août, tous les jours de 10 h à 20 h, puis les week-ends des 5-6 et 12-13 septembre de 10 h à 18 h. À noter : le site n'est plus équipé de poubelles. En remplacement, des points d'apports volontaires avec bacs de tri ont été installés à l'entrée de la base et sur le parking. Il est également interdit de fumer sur l'ensemble du site. •

www.grenoblealpesmetropole.fr/boisfrancais

**30 idées de balades
pour explorer
le territoire**

En panne d'inspiration pour votre prochaine randonnée ?

Le guide des sentiers métropolitains vous suggère 30 idées de balades pour tous les niveaux. Des incontournables, comme Chamechaude ou la Pinéa, aux itinéraires plus confidentiels, entre nature, patrimoine et histoire, comme la Via du Tram entre Fontaine et Saint-Nizier-du-Moucherotte ou le sentier de la meulière des Dauphins en Chartreuse.

Guide disponible à l'accueil de la Métropole, à l'office de tourisme de Grenoble et dans les mairies du territoire.

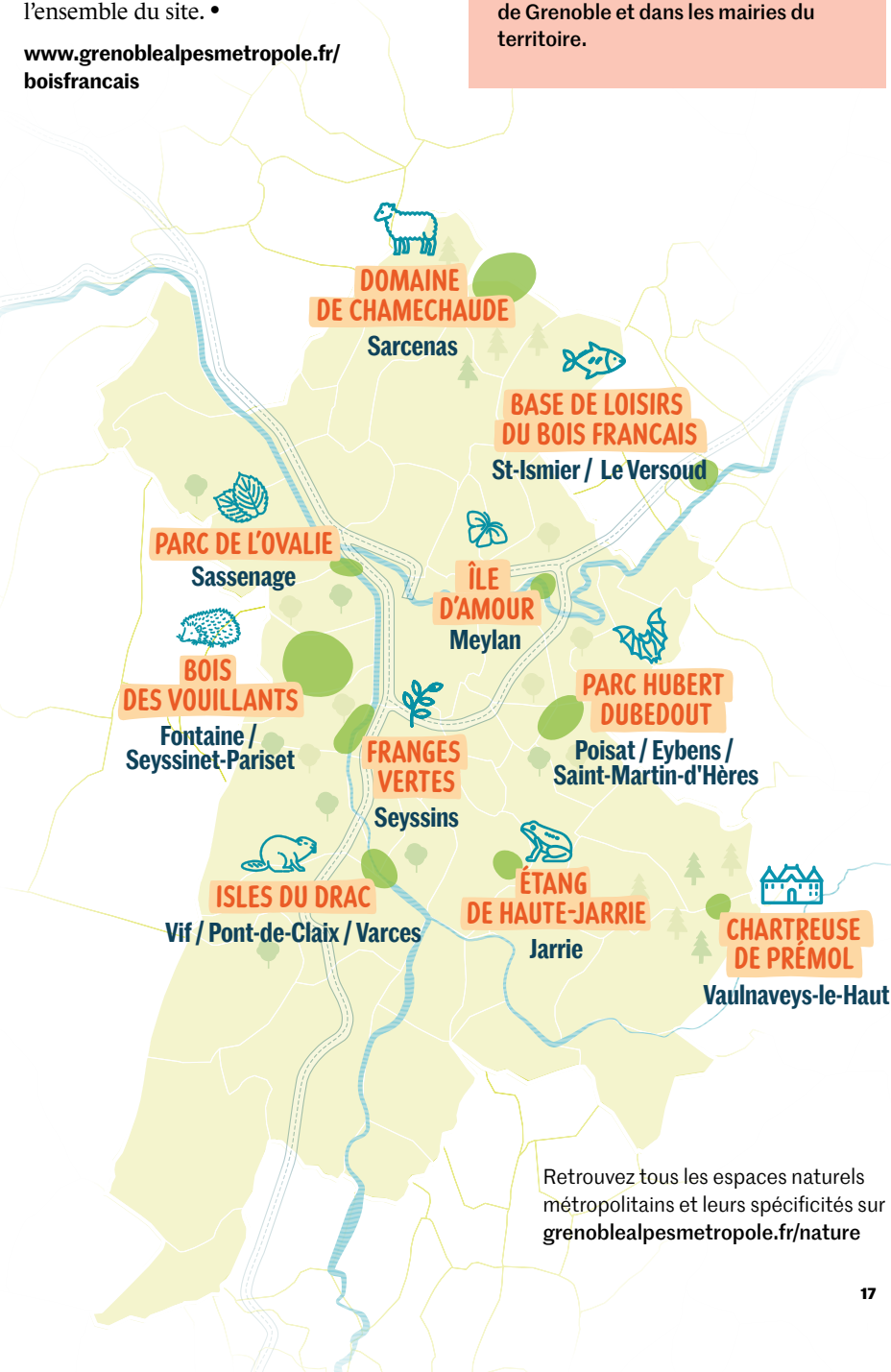

Retrouvez tous les espaces naturels métropolitains et leurs spécificités sur grenoblealpesmetropole.fr/nature

HISTOIRE LOCALE

Avec l'appli Archistoire, votre visite devient plus immersive

Des personnages historiques qui s'invitent sur l'écran de votre téléphone, des éléments qui se superposent à la réalité, des contenus audio qui vous plongent dans l'ambiance de l'époque... Grâce à la réalité augmentée, l'application Archistoire vous propose une véritable immersion dans le passé.



L'application Archistoire mêle réel et virtuel pendant vos visites.

© Nathalie Anula / Grenoble Alpes Métropole

Vous connaissez sûrement Vizille pour son château historique. Mais savez-vous que la commune recèle d'autres trésors méconnus, comme les vestiges du moulin de Pétillon, qui abritait un pressoir à huile en activité jusque dans les années 1950 ? Ou encore que le quartier du Château de paille, premier quartier édifié de la ville, fut reconstruit plusieurs fois à la suite d'incendies ? Autant de découvertes que l'application Archistoire vous invite à explorer de manière interactive grâce à la réalité hybride, mêlant réel et virtuel. L'appli a été développée partout en France par les Conseils d'architecture, d'urbanisme et de l'environnement (CAUE), mais c'est la Métropole qui finance les parcours rattachés à son territoire. L'outil transforme chaque

balade en expérience immersive à l'aide d'archives, de contenus audio et d'éléments virtuels. Le principe est simple : téléchargez gratuitement l'application Archistoire sur votre smartphone, rendez-vous au point de départ du parcours choisi – quatre sont actuellement disponibles dans notre territoire –, puis laissez-vous guider et ouvrez grand les yeux et les oreilles ! •

Les 4 parcours

Saint-Martin-d'Hères, une ville mosaïque • Vizille, la rebelle • Grenoble, une histoire militaire qui a façonné la ville • Grenoble, 2 000 ans d'histoire.

INNOVATION ET DEEPTech

Grenoble enchaîne les succès

Grenoble Alpes Métropole s'impose depuis 40 ans comme l'un des écosystèmes deeptech (intelligence artificielle, biotechnologies, nanotechnologies, informatique quantique...) les plus attractifs d'Europe. Le 2 juin, Lynred, spécialiste mondial de la détection infrarouge, a inauguré son nouveau campus : 100 millions d'euros investis, 8 000 m² de salles blanches, capacités de production doublées d'ici 2030. Quobly, pépite grenobloise du quantique, a quant à elle levé 115 millions d'euros pour industrialiser son ordinateur quantique, aux côtés de STMicroelectronics et Soitec, deux géants eux aussi nés sur le territoire. Lire P. 10 à 13.

AMÉNAGEMENT URBAIN

Vaulnaveys-le-Haut se réinvente

Dans le cadre du programme Cœurs de villes, Cœurs de Métropole, la Métropole de Grenoble et Vaulnaveys ont mené d'importants travaux d'aménagement qui ont transformé le cœur du bourg : trottoirs élargis, arbres plantés, place rénovée, circulation apaisée, nouvelle aire de jeux... Autant d'interventions pensées pour rendre la vie au village plus agréable et conviviale, favoriser les mobilités douces et renforcer la place du végétal et des commerces de proximité.

COUP DE CŒUR

N'abandonnez pas... adoptez responsable !

Chaque été, des milliers de chiens et de chats sont abandonnés et recueillis dans les refuges. Avant de partir en vacances, pensez à eux. Des solutions existent, comme les garderies ou les familles d'accueil. Vous souhaitez adopter un chien ou un chat ? Contactez le refuge de l'APAGI au Versoud. Des compagnons sociables, affectueux et souvent déjà éduqués sont prêts à rejoindre une nouvelle famille. Venez les rencontrer et leur donner une seconde chance.

www.apagi.fr

Les conseillers emploi numérique de la Métropole aident à créer un CV, rédiger une lettre de motivation, chercher du travail ou utiliser efficacement le site France Travail.



INSERTION

Apprivoiser le numérique pour retrouver un emploi

© Néo Bzaznik / Grenoble Alpes Métropole

Rédaction de CV, accès aux plateformes de recrutement, candidatures en ligne... Depuis 2025, trois conseillers emploi numérique de la Métropole accompagnent les demandeurs d'emploi face à la dématérialisation des démarches.

« Je vous propose de mettre "soudeur industriel" en titre de votre CV pour que les recruteurs voient tout de suite quel poste vous visez », suggère Jérémie Biotto, conseiller emploi numérique. Assis à ses côtés, face à l'écran, Mohamed hoche la tête. Jérémie ajuste chaque ligne, reformule une expérience, valorise une compétence. Dans un coin de la Maison de l'emploi de Grenoble, le CV prend forme, patiemment. Car le parcours de Mohamed ne tient pas en quelques lignes. Mécanicien automobile, employé de libre-service, déménageur, aide-maçon... Il a multiplié les expériences, souvent par nécessité. Aujourd'hui, après avoir suivi une formation dans ce domaine, son objectif est de devenir soudeur industriel. À condition de savoir le faire apparaître, simplement et efficacement, sur un CV. « J'apprends encore à lire et à écrire le français, donc j'aurais eu du mal à le faire tout seul », confie-t-il.

UN OUTIL INCONTOURNABLE

Comme lui, ils sont nombreux à se sentir démunis face à l'outil informatique et aux démarches en ligne. Pourtant, à l'heure

du tout numérique, l'accès à l'emploi passe aussi par la maîtrise de ces outils. C'est précisément là qu'interviennent les conseillers emploi numérique, déployés dans les Maisons de l'emploi métropolitaines depuis début 2025. Leur mission : accompagner les demandeurs d'emploi dans ces usages devenus incontournables. « Selon le besoin de la personne que je reçois, je vais l'aider à créer son CV, rédiger une lettre de motivation, lui montrer comment chercher et répondre à des annonces ou encore se connecter à son espace France Travail », explique Jérémie Biotto.

REDONNER CONFIANCE

L'accompagnement va bien au-delà de la technique. Il s'agit aussi de redonner confiance, de rendre les démarches plus accessibles, plus concrètes. Et, si nécessaire, d'orienter les personnes vers des dispositifs d'accompagnement renforcés et personnalisés. En complément des entretiens individuels et de l'accueil dans les Maisons de l'emploi, les conseil-

lers proposent également des ateliers collectifs et des permanences dans des structures extérieures (centres communaux d'action sociale, maisons des habitants...). L'objectif : aller au plus près des besoins et apporter des réponses rapides. Dans une société où tout s'accélère en ligne, ces accompagnements constituent souvent une première étape vers un retour à l'emploi. •

300

C'est le nombre d'entretiens individuels réalisés en 2025 par les 3 conseillers emploi numérique de la Métropole

Plus d'informations sur :

emploi.grenoblealpesmetropole.fr



PRÉVENTION DES RISQUES

Piles et batteries au lithium : un danger dans nos poubelles

Jetées par erreur dans les poubelles d'ordures ménagères, les piles et batteries au lithium peuvent être à l'origine de départs de feu. Ces déchets dangereux doivent impérativement être collectés séparément afin de limiter les risques d'incendie.

Elles sont omniprésentes dans notre quotidien. Dans les téléphones et ordinateurs portables, les cigarettes électroniques, les vélos et trottinettes électriques, les outils sans fil... Les piles et batteries au lithium – reconnaissables à l'inscription "Li" ou "Li-ion" – servent à faire fonctionner la plupart de nos objets électriques et électroniques. Mal utilisées ou endommagées, ces batteries peuvent provoquer des incendies, voire des explosions. Exposées à la chaleur ou à l'humidité, soumises à des chocs ou à une charge inadaptée, elles deviennent instables. Le danger ne s'arrête pas à la maison : jetées dans les ordures ménagères, elles peuvent s'enflammer lors de la collecte ou du traitement des déchets, notamment sous l'effet de leur compression. Le nombre d'inci-

dents liés à ces équipements se multiplie partout en France, y compris dans notre territoire. À l'automne dernier, un départ de feu a dû être maîtrisé au centre de tri Athanor à Meylan.

OÙ DÉPOSER SES BATTERIES USAGÉES ?

Pour limiter les risques, il est essentiel d'adopter des comportements sûrs au quotidien (voir encadré), mais aussi de trier correctement ses déchets. Les piles et batteries usagées doivent uniquement être déposées dans les conteneurs de collecte de piles en magasin ou en déchèterie, dans les caisses et espaces destinés aux déchets d'équipements électriques et électroniques (D3E). Elles seront ensuite récupérées par des entreprises spécialisées et recyclées en toute sécurité. •

19

En moyenne, chaque foyer français possède 19 appareils contenant du lithium.

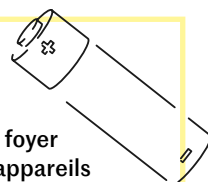

Les bons réflexes à adopter

- Utiliser uniquement le chargeur d'origine
- Ne pas laisser un objet en charge sans surveillance
- Charger sur un support résistant au feu (carrelage, métal...)
- Ne pas exposer l'appareil à la chaleur ou au froid
- Ne pas laisser un appareil en charge toute la nuit
- Ne pas utiliser une batterie endommagée

Comment réagir face à un feu de batterie ?

En cas de départ de feu, n'essayez pas d'éteindre les flammes avec de l'eau, cela peut aggraver la situation. Évacuez immédiatement la zone concernée, fermez la porte pour limiter la propagation du feu et appelez les sapeurs-pompiers (18 ou 112).

Ne tentez pas d'intervenir sans extincteur adapté.

Le moindre doute sur le tri ? Appelez le 0800 500 027



Une fois usagées, les piles et batteries au lithium doivent être jetées dans les conteneurs prévus à cet effet.

VIE QUOTIDIENNE

L'été au frais, quel que soit mon budget

Pour rafraîchir son logement l'été, des gestes simples peuvent faire la différence. Il est aussi possible d'investir dans différents dispositifs, pour tous les budgets.

► 0 € : DES GESTES SIMPLES

- Fermer les volets la journée, ouvrir les fenêtres quand la température extérieure est plus faible qu'à l'intérieur (tard le soir, la nuit, tôt le matin).
- Créer des courants d'air lorsque c'est possible en ouvrant simultanément plusieurs fenêtres dans le logement.
- Humidifier les vêtements et les rideaux.
- Cuisiner des plats froids (salades, gaspachos, wraps...) pour éviter d'utiliser les appareils qui créent de la chaleur
- Limiter l'usage des appareils électriques qui chauffent (ordinateur, aspirateur...).

► PETIT BUDGET

- Installer des plantes sur les rebords des fenêtres ou du balcon, afin d'absorber la chaleur, de limiter l'exposition directe au soleil et de favoriser l'évapotranspiration.
- Installer des protections (tissus, par exemple) aux ouvertures pour créer de l'ombre.
- Acheter un ventilateur sur pied (on en trouve de 15 € à 100 €). Attention, il n'est efficace que sur la peau nue, et il ne fait que brasser l'air, donc il est inutile de le laisser en marche si l'on n'est pas devant.
- Acheter un ventilateur brumisateur : l'effet est encore plus rafraîchissant, mais l'appareil est plus bruyant.

► BUDGET MOYEN

- Installer un plafonnier brasseur d'air : plus efficace et moins bruyant que le ventilateur. En revanche, comme le ventilateur, il est utile uniquement lorsque l'on est dans la pièce. Attention, il nécessite une hauteur sous plafond entre 2,3 et 3 mètres.
- Acheter un rafraîchisseur d'air adiabatique : il s'agit d'un ventilateur qui capte l'air chaud de la pièce et le fait passer dans une membrane gorgée d'eau pour diffuser de la fraîcheur. C'est une technique efficace, dont l'impact sur l'environnement et le coût sont bien plus faibles qu'un climatiseur (on en trouve à partir de 200 €).

► GROS BUDGET

- La première chose à considérer, c'est l'isolation de votre logement. On pense souvent isolation par rapport au froid en hiver, mais elle permet aussi de maintenir la température fraîche en été. La Métropole et l'Alec vous accompagnent pour tout projet d'isolation thermique grâce au dispositif Mur Mur.
- Installer un climatiseur ne doit être envisagé qu'en dernière option. En effet, le climatiseur contribue à la formation d'îlots de chaleur, en rejetant de l'air chaud à l'extérieur. C'est aussi un dispositif complexe et coûteux à l'installation, qui consomme beaucoup d'énergie et émet beaucoup de bruit. À noter, pour installer la climatisation chez soi, des autorisations de la commune et de la copropriété sont souvent nécessaires.

ÉCONOMIE

Les rendez-vous des économies d'énergie

Vous êtes commerçant, artisan ou patron de TPE/PME et vous souhaitez faire des économies d'énergie ? Inscrivez-vous à un webinaire gratuit avec un conseiller énergie de l'Isère. Diagnostic, plan d'action, financements, suivi, le conseiller énergie analyse votre situation et vous aide à faire les bons choix.

Infos sur grenoblealpesmetropole.fr/metroenergies



© AdobeStock

ÉCONOMIE

L'Impact Score évolue

L'Impact Score est un outil qui permet de connaître l'impact environnemental et social d'une entreprise. Lorsqu'une entreprise veut répondre à un marché public dépassant un million d'euros pour des travaux (ou 216 000 € pour des fournitures ou des services) l'Impact Score est désormais obligatoire.

Infos sur grenoblealpesmetropole.fr/impactscore

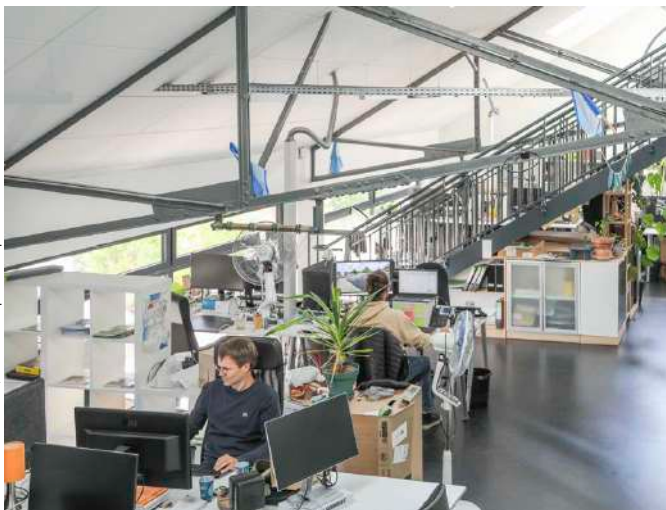

© Michael Oenverne / Grenoble Alpes Métropole

TRAVAUX ESTIVAUX ET CIRCULATION

VEUREY-VOROIZE

Pont fermé entre Veurey et Voreppe

Du 15 juillet au 12 août, le pont de la D3 au-dessus de l'Isère entre Veurey-Voroize et Voreppe sera entièrement fermé à la circulation. Ces travaux de réfection sont nécessaires pour garantir la sécurité de l'ouvrage. Tous les usagers sont concernés, vélos compris. Deux itinéraires de déviation sont prévus : par le pont-barrage entre Saint-Égrève et Sassenage, ou via l'autoroute A480. Les riverains et usagers de ce pont sont invités à anticiper ces perturbations.

GRENOBLE

Le pont de l'avenue Paul-Verlaine rénové

Grenoble Alpes Métropole engage la réfection du pont de l'avenue Paul-Verlaine au-dessus du cours de la Libération et du Général-de-Gaulle (vers le stade Lesdiguières). La seconde phase des travaux, prévue du 20 juillet au 7 août 2026, impliquera une coupure de la circulation sur le pont : une déviation sera assurée via les rampes de liaison avec le cours de la Libération. Cette opération, inscrite au programme métropolitain de gros entretien des ouvrages d'art, vise à garantir la sécurité et la longévité de l'ouvrage.

SAINT-MARTIN-D'HÈRES

Échangeur Dulcie September fermé en août

Du 3 au 21 août 2026, les deux passages supérieurs de l'échangeur du boulevard Dulcie-September, qui franchissent la N87 et la voie ferrée, seront simultanément fermés à la circulation. Grenoble Alpes Métropole y engage des travaux de consolidation et de rénovation. Des itinéraires de déviation seront mis en place selon les directions. Bonne nouvelle pour les usagers des transports en commun : les lignes desservant le secteur ne sont pas affectées.

GRENOBLE

Travaux sur le pont Durant-Savoyat

Grenoble Alpes Métropole engage la réfection du pont de la rue Durand-Savoyat au-dessus de la rue Henri-Tarze et de la voie ferrée. Les travaux, prévus en juillet-août 2026, porteront sur le revêtement, bande cyclable incluse, et le remplacement de pièces usagées. Ils se dérouleront en alternat de circulation sur trois semaines.

AGENDA

SCIENCE

Cosmocité, l'été sera étoilé

Du 7 juillet 2026 au 30 août 2026



À partir du 7 juillet, le centre de sciences Cosmocité passe en mode "été" et propose aux visiteurs un voyage aux confins de l'univers. Au programme : des séances de planétarium et des expositions interactives ; des soirées d'observation du ciel étoilé ; des stages enfants (9-14 ans) pour devenir un vrai astronome ; des moments de préparation à l'éclipse de soleil historique prévue le 12 août (phénomène qui ne se reproduira pas en France avant 2081 !). Sans oublier, des animations surprises tout au long de l'été !

DÉFI SPORTIF

UT4M

Du 16 au 19 juillet 2026



L'Ultra Tour des 4 Massifs, c'est le grand rendez-vous trail de l'été autour de Grenoble. Les quatre massifs qui encadrent la ville – Belledonne, Chartreuse, Vercors et Taillefer – sont au programme, avec 12 formats de course allant de 20 à 180 kilomètres et une randonnée de 10 kilomètres pour profiter sans se presser. L'événement se compose à la carte, en fonction de votre niveau et de vos envies, et promet la traversée de paysages spectaculaires, entre crêtes, forêts et lacs d'altitude.

ut4m.fr

ANIMATIONS

"Chaque vendredi est une fête"

Tous les vendredis de 16 h à 22 h
jusqu'au 28 août 2026



Pendant l'été, les vendredis soirs prennent des airs de fête dans le centre historique de la métropole. Chaque semaine, un quartier différent est mis à l'honneur et prend vie avec concerts, danses, spectacles de rue et animations proposées par les commerçants, bars et restaurants. L'occasion de passer une soirée festive et conviviale en famille ou entre amis.

Bon plan : les parkings Hoche/Centre et Sainte-Claire/Les Halles sont à moitié prix tous les vendredis de 16 h à 7 h.

grenoblealpesmetropole.fr

DESTINATIONS NATURE

Partez à la découverte du territoire en bus, en covoit ou à vélo

Du 4 juillet au 31 août 2026

Espaces verts, lacs, massifs, sites patrimoniaux... La métropole regorge de lieux à découvrir pendant l'été. Pour y accéder facilement, le Smmag (Syndicat mixte des mobilités de l'aire grenobloise) renouvelle son dispositif "Destinations Nature". Grâce aux lignes de bus M Reso, partez en montagne ou rejoignez le château de Vizille, le Bois Français et bien d'autres destinations.

Et pourquoi ne pas opter pour le covoiturage ? Le service M covoit' loisirs vous facilite le partage de trajets vers Prapoutel, Chamrousse, le col de Porte ou le lac de Paladru.

De nombreuses destinations sont également accessibles à vélo, grâce à des itinéraires cyclables sécurisés et des stationnements prévus à l'arrivée (lac de la Terrasse, cuves de Sassenage, étang de Haute-Jarrie...). De quoi prendre de la hauteur ou se rafraîchir, à moindre coût et sans voiture.

mobilités-m.fr

Bois Français : des animations gratuites pendant tout l'été

JUIN

Vendredi 26 juin / 17 h-19 h : initiation à la pêche sur le lac Taillefer

JUILLET

Les lundis / 17 h 30-18 h 30 : cours de pilates

Les mardis / 16 h-18 h : initiation au hip-hop

Les jeudis / 13 h-16 h : jeux en bois et jeux collectifs

Les vendredis / 10 h 30-11 h 30 : cours de yoga

Vendredi 24 juillet / 17 h-19 h : initiation au paddle sur le lac Taillefer

AOÛT

Les lundis / 17 h 30-18 h 30 : cours de yoga

Les mardis / 13 h-16 h : jeux en bois et jeux collectifs

Les jeudis / 14 h-15 h 30 et 15 h 30-17 h : tir à l'arc

Les vendredis / 10 h 30-11 h 30 : cours de pilates

Vendredi 28 août à partir de 21 h 30 : cinéma en plein air

Projection du film *En Fanfare* d'Emmanuel Courcol

Toutes les activités sont proposées gratuitement sans inscription, sous réserve de s'être acquitté du droit d'entrée à la zone de baignade. En cas de pluie, les activités sont annulées.



INFOS PRATIQUES

MOBILITÉ



▪ Agences M

Conseils, vente de tickets bus et tram, horaires, abonnements...

51, avenue Alsace-Lorraine, Grand'Place
15, boulevard Joseph-Vallier (Grenoble)
431, avenue Ambroise-Croizat (Crolles)

▪ Relais TAG du Campus

Horaires, trafic, abonnements et recharge

442, avenue de la Bibliothèque, Saint-Martin-d'Hères
mobilités-m.fr

▪ Aides à l'achat de vélos

aidevelo.mobilités-m.fr

▪ Agences M Vélo +

Location de vélos courte ou longue durée. Deux agences : parvis de la gare (Grenoble) et campus (Saint-Martin-d'Hères), et de nombreuses agences mobiles dans les communes.

www.veloplus-m.fr
accueil@metrovelo.fr
09 74 77 73 80

▪ Citiz

Location de voitures en libre-service, téléchargez l'appli Citiz.

alpes-loire.citiz.coop
alpes-loire@citiz.fr
04 76 24 57 25

VOIRIE



▪ Problème sur l'espace public

Nids-de-poule, mobiliers cassés, feux tricolores défectueux... contactez-nous :

0 800 500 027
grenoblealpesmetropole.fr/voirie

NUMOTHÈQUE



La numothèque est une bibliothèque numérique, accessible en ligne à tous les habitants. Elle propose des contenus tels que livres, films, musique, journaux, cours d'autoformation, collections patrimoniales... Le service est gratuit pour tous les inscrits dans l'une des bibliothèques municipales du territoire.

numotheque.grenoblealpesmetropole.fr

EAU



▪ L'eau potable

www.grenoblealpesmetropole.fr/eaupotable
Pour Grenoble, Champ-sur-Drac, Claix, Échirolles, Gières, Meylan, Mont-Saint-Martin, Noyarey, Proveysieux,

Quaix-en-Chartreuse, Saint-Égrève, Saint-Martin-le-Vinoux, Sassenage, Varcès, Veurey-Voroize :
Tél. du lundi au vendredi de 8 h 30 à 12 h et de 13 h à 17 h 30 au 04 76 86 20 70

Pour les autres communes de la Métropole :
Tél. du lundi au vendredi, de 8 h 30 à 12 h 30 et de 13 h 30 à 17 h au 04 85 59 50 00

▪ Les eaux usées

grenoblealpesmetropole.fr/eauxusees
04 76 59 58 17

DÉCHETS/TRI



▪ Numéro vert

Collecte, conseils de tri, retrait de bacs... Appel et service gratuits du lundi au vendredi, de 8 h 30 à 12 h 30 et de 13 h 30 à 17 h.

0 800 50 00 27
grenoblealpesmetropole.fr/dechets

LOGEMENT



Faire une demande de logement social, améliorer son logement, obtenir une assurance à bas coût pour son logement : découvrez les actions de la Métropole.

grenoblealpesmetropole.fr/logement

ÉNERGIE



▪ Réduire sa facture

Suivre vos conso d'énergie au quotidien, connaître les astuces pour les réduire.
grenoblealpesmetropole.fr/metroenergies

▪ Chan ger sa cheminée

Avec la Prime air bois, installez un appareil de chauffage bois plus performant et moins polluant.

grenoblealpesmetropole.fr/poele

STREET POOLING : UNE PRATIQUE INTERDITE



Forcer l'ouverture d'une borne incendie pour se rafraîchir est illégal et expose à de sérieux risques : blessures par la pression de l'eau, électrocution, accidents de la route. Cela prive aussi les pompiers d'un outil indispensable en cas d'incendie. Pour se rafraîchir en toute sécurité, privilégiez les lacs, piscines municipales et espaces publics équipés de brumisateurs. Retrouvez sur le site de la Métropole les points de fraîcheur accessibles en transports.

grenoblealpesmetropole.fr

VOS QUESTIONS NOS RÉPONSES

« J'ai fait du tri dans mes placards. À qui donner les objets et vêtements encore en bon état ? »

▪ Vous pouvez les déposer à la donnerie dépose-minute du Pôle R située 435, avenue des Jeux Olympiques à Grenoble ou en faire don à des associations et acteurs du réemploi du territoire (La Remise, Secours populaire...). Des bornes textiles sont également disponibles dans de nombreuses communes.

Liste sur
grenoblealpesmetropole.fr/
reemploi

« Mon toit est-il propice à l'installation de panneaux solaires ? »

▪ Avant de vous lancer, il est possible de vérifier le potentiel solaire de votre toiture grâce à l'outil en ligne Métrossoleil. En renseignant votre adresse, celui-ci estime l'ensoleillement de votre toit ainsi que la rentabilité d'un projet solaire photovoltaïque ou thermique.

grenoblealpesmetropole.fr/
metrossoleil

À la chasse au moustique tigre



JE SUIS AEDES
ALBOPICTUS

ET J'ADORE L'EAU
QUI STAGNE !



D'où vient-il ?

À l'origine, le moustique tigre vient d'Asie. Il a voyagé dans des bateaux et des camions, caché dans des pneus ou des plantes. Aujourd'hui, on le retrouve dans de nombreux pays du monde, y compris en France.

Comment le reconnaître ?



Le moustique tigre est rayé noir et blanc. Il est plus petit qu'une pièce de 1 centime d'euros et ne fait pas de bruit lorsqu'il vole. Il pique principalement le jour, surtout le matin et en fin d'après-midi.

Où le trouve-t-on ?

Le moustique tigre adore vivre près des humains. On le trouve près des maisons et des immeubles, là où il y a de l'eau qui stagne. Par exemple, dans les soucoupes de pots de fleurs, les seaux et arrosoirs, les gouttières bouchées, les bidons... Un bouchon d'eau suffit pour qu'il pondre ses œufs.

Pourquoi est-il dangereux ?

La plupart du temps, sa piqûre fait juste mal et gratte beaucoup. Mais parfois, le moustique tigre peut transmettre certaines maladies, comme la dengue, le chikungunya ou le virus Zika. C'est pour ça qu'il faut l'empêcher de s'installer.

Comment le signaler ?

Pour que la collectivité compétente prenne les bonnes mesures, signalez les moustiques sur le site de l'Agence nationale de sécurité sanitaire : www.anses.fr

Comment s'en protéger ?

À la maison, dans les jardins et sur les balcons, il faut vider l'eau des coupelles et des récipients, ranger les objets à l'abri de la pluie et ne pas laisser d'eau à l'air libre. Moins d'eau = moins de moustiques ! En été, pour te protéger des piqûres, tu peux porter des vêtements amples et clairs.



Expression des 9 groupes politiques représentés à la Métropole. Chacun d'entre eux dispose de 600 signes pour exprimer son point de vue.

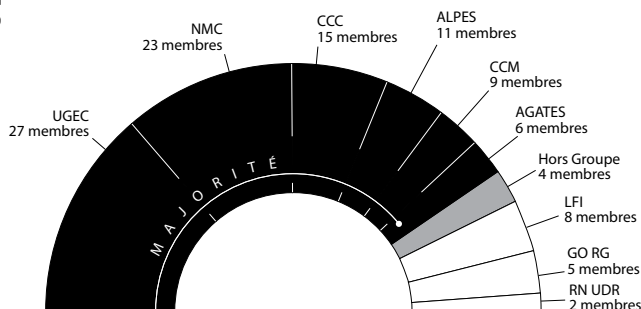

LE CONSEIL EN DIRECT

PROCHAINE SÉANCE PUBLIQUE
VENDREDI 10 JUILLET À 10 H
 1, place André-Malraux à Grenoble.
 Pour toutes les informations sur le lieu et les conditions, rendez-vous sur grenoblealpesmetropole.fr/conseilmetro

SUR LE WEB
 Le conseil métropolitain sera visible en direct sur grenoblealpesmetropole.fr



UGEC

Chloé Pantel
 Adjointe à la maire de Grenoble
Philippe Cardin
 Conseiller municipal de Meylan



Coprésidente et coprésident du groupe Union de Gauche Écologiste et Citoyenne (UGEC)

C'est (re)parti !

Nous sommes 27 élus de l'agglomération (14 femmes et 13 hommes), représentant à la fois des villes moyennes et la ville de Grenoble. Réunis au sein d'un groupe commun autour du président de la Métropole, Guillaume Lissy, et de la maire de Grenoble, Laurence Ruffin, nous œuvrons pour renforcer l'action publique métropolitaine au service des communes et au plus près des habitants.

Attachés au dynamisme et aux capacités d'innovation de notre territoire, nous agissons pour un développement fondé sur le partage des richesses, le respect du vivant, la justice sociale et la solidarité. Nos priorités portent notamment sur le logement, les mobilités, ainsi que les transitions énergétiques et environnementales. À votre écoute et à votre service.



NMC

Marc Oddon
 Maire de Venon
Françoise Fontana
 Maire d'Herbays
Guy Jullien
 Conseiller municipal de Veurey-Voroize



Coprésidente et coprésidents du groupe Notre métropole commune (NMC)



La cohésion territoriale : notre réponse face aux attentes des habitants

À travers son rôle central dans la construction d'un consensus métropolitain autour du président, notre groupe NMC a témoigné de son engagement en faveur du dialogue territorial. Fort de 6 vice-présidents et 3 conseillers délégués, nous sommes mobilisés sur des compétences importantes pour la Métropole : finances, ressources humaines, voirie, déchets,

urbanisme, foncier économique ou encore risques naturels et technologiques, agriculture et forêts. Nous nous engageons pour un mandat au service des habitants, guidés par nos valeurs de solidarité, de proximité et d'équilibre entre les territoires.



CCC

Pierre Labriet
 Adjoint à la maire d'Échirolles
Jérôme Rubes
 Adjoint au maire de Saint-Martin-d'Hères



Coprésidents du groupe Communes, Coopération et Citoyenneté (CCC)

La priorité du nouveau mandat : soutenir les services publics de proximité pour répondre aux urgences sociale et climatique

Le groupe CCC sort renforcé des élections du mois de mars, fort de 15 élu-e-s issu-e-s des communes d'Échirolles, Fontaine, Grenoble et Saint-Martin-d'Hères. Ce nouveau mandat s'engage sous le signe des coupes budgétaires imposées aux collectivités par le gouvernement. Dans ce contexte difficile, nous sommes déterminé-e-s à mener la bataille politique

pour défendre les services publics de proximité et développer des politiques de solidarité. Répondre aux urgences sociale et climatique n'est pas une option : la métropole doit mener des politiques ambitieuses pour l'emploi, le logement et les transports.



ALPES

Emilie Chalas
 Conseillère municipale de Grenoble,
 Présidente du groupe Ambition Locale, Progressiste, Écologiste, Solidaire (ALPES)
Laurent Thoviste
 Adjoint au maire de Fontaine
Fabrice Hugelé
 Maire de Seyssins



ALPES pour Ambition Locale, Progressiste, Écologiste, Solidaire

Les 11 élus "ALPES" ont choisi de participer à la majorité métropolitaine pour porter une gouvernance basée sur le dialogue et la proximité avec les communes et les habitants. Qualité de vie, transition écologique, habitat, déplacements, attractivité, emploi... les défis sont nombreux. Nous voulons une métropole qui agit et qui ne se perd pas

dans des joutes politiques. C'est ce qui guidera nos choix au cours de ce mandat. Ch. Revil (Claix) / F. Longo ; A. Amore ; É. De Caro ; L. Thoviste (Fontaine) / E. Chalas ; PE. Cardinal (Grenoble) ; J. Hours ; L. Gaddas ; F. Pillot (Meylan) / F. Hugelé (Seyssins).

groupe-alpes@grenoblealpesmetropole.fr



CCM

Jean-Damien Mermillod-Blondin

Maire de Corenc

Claude Soullier

Maire de Brié-et-Angonnes

Coprésidents du groupe Communes au coeur de la Métropole (CCM)

Une gouvernance élargie, une nouvelle page de la Métropole à écrire !

En votant pour le Président Lissy, nous avons fait le choix de l'intérêt général et de l'avenir du territoire. Avec 2 vice-présidents élus dans l'exécutif, Audrey Guyomard (Bresson) et Michel Vendra (Sassenage), les élus du groupe sont déjà au travail, au service du territoire et de ses habitants. Mais nous n'excluons aucun débat, aucun vote. Attentifs et vigilants à l'égard des

orientations et décisions qui seront prises, nous nous réservons le droit de revoir notre participation à l'exécutif si des décisions majeures n'étaient pas conformes à nos valeurs et priorités. Mais restons optimiste !

Retrouvez le groupe CCM sur les réseaux sociaux Facebook - Instagram



AGATES

Catherine Troton

Maire de Vizille

Florent Cholat

Maire de Champagnier

Coprésidente et coprésident du groupe Alliance de GAuche des Territoires pour l'Écologie et les Solidarités (AGATES)

AGATES, engagé pour Grenoble Alpes Métropole

AGATES - Alliance de GAuche des Territoires pour l'Écologie et les Solidarités - est un nouveau groupe d'élus de gauche qui porte une voix indépendante, constructive et tournée vers l'avenir métropolitain. Ancrés dans des communes souvent perçues comme périphériques, nous affirmons qu'elles sont des acteurs essentiels des équilibres, des solidarités et des transitions à venir. Notre

ambition est de contribuer pleinement au projet métropolitain qui doit se construire, en portant une vision exigeante, écologique et solidaire, au service de toutes les communes et de tous les habitants.



LFI

Allan Brunon

Conseiller municipal de Grenoble

Président du groupe La France insoumise (LFI)

Coline Pissard-Gibollet

Conseillère municipale de Grenoble

Bastien Castillo

Conseiller municipal de Grenoble

L'alliance de la « gauche » avec la droite à la Métropole

Après l'alliance de Guillaume Lissy avec la droite à la Métropole, La France insoumise montre qu'elle est la seule force à défendre des politiques publiques tournées vers l'intérêt général. Nous contestons la vision gestionnaire de la Métropole qui limite l'initiative des communes et l'accès aux services publics. Au SMMAG, un président de droite a été élu grâce aux voix de la droite et de la gauche, (hors LFI). Pourtant,

plusieurs partis ayant promis la gratuité des transports ont soutenu un candidat qui s'y oppose depuis des années.



GO RG

Thierry Aldeguer

Conseiller municipal de Grenoble

Président du groupe Réconcilier Grenoble (GO RG)

(GO RG)

Pour une Métropole responsable au service de tous les Grenoblois

Le groupe "réconcilier Grenoble" présidé par moi-même et composé de Clément Chappet, Nathalie Béranger, Jean-Luc Rizzi et Anouchka Michard s'engage à contrôler rigoureusement les dépenses de la Métropole. Notre soutien à Guillaume Lissy face à Allan Brunon ne vaut pas blanc-seing : nous serons une opposition vigilante et constructive. Nous revendiquons la présidence de la commission des finances,

revenant de droit à l'opposition, et proposons Clément Chappet. Au service de tous.



RN UDR

Enzo Billon

Conseiller municipal d'Échirolles

Alexandre Lacroix

Conseiller municipal de Saint-Martin-d'Hères

Coprésidents du groupe RN UDR

Stop au chaos sécuritaire

La métropole de Grenoble aura, une nouvelle fois ces dernières semaines, été marquée par l'explosion des violences. Exécution liée au narcotrafic à Échirolles, fusillade à Mistral, commerce incendié à la voiture-bélier dans le centre-ville de Grenoble, pillages et destructions dans l'agglomération après la finale de la Ligue des champions.

Nous ne pouvons plus accepter que les cartels et les racailles imposent leur loi et fassent régner la terreur sans réaction de la puissance publique. Vivement 2027 avec le RN et l'UDR, pour mettre fin au chaos sécuritaire qui pourrit la vie des habitants de la métropole !



GRENOBLE ALPES MÉTROPOLE CAPITALE EUROPÉENNE DE L'INNOVATION

2026

Un programme d'évènements
partenaires toute l'année !

POUR LE GRAND PUBLIC

EXPOSITION « BATTERIES »

Une expo pour tout savoir sur les batteries,
au cœur des enjeux contemporains
Jusqu'au 19 septembre, La Casemate (Grenoble)

ÉDITATHON « FEMMES & INGÉNIOISITÉ » 2026

Pour mettre en avant sur Wikipédia les femmes
ingénieures (et ingénieuses !)
Mar. 23 juin, La Casemate (Grenoble)

VISITE GUIDÉE À VÉLO « TERRITOIRE D'INNOVATION »

Une balade à la découverte des actions pionnières
du territoire
Ven. 24 juillet et ven. 21 août
Inscriptions Grenoble Alpes Tourisme

UT4M (ULTRA TOUR DES 4 MASSIFS)

4 massifs, 12 courses et 1 programme de recherche
sur l'impact du trail sur l'organisme (avec l'UGA)
Du 16 au 19 juillet

POUR LES PROS

SEMAINE DE L'ASTROPHYSIQUE FRANÇAISE

22 au 26 juin, campus Saint-Martin-d'Hères

CEA-LETI INNOVATION DAYS / LID WORLD SUMMIT

23 au 25 juin, Maison Minatec

**OBJECTIF INDUS : RELEVER LES CHALLENGES DU
PROTO À LA SÉRIE - Ven. 26 juin, Inovallée**

INNOTROPHÉES 2026 - Lun. 29 juin, CCI Grenoble

**CELLULOSE INTERNATIONAL SUMMIT
29 juin au 2 juillet, campus Saint-Martin-d'Hères**

**FINANCEMENTS EUROPÉENS POUR L'INNOVATION
Mar. 7 juillet, Maison Minatec**

SALON BUSINESS HYDRO - 6 au 7 octobre, Alpexpo

**CONCOURS DE L'INNOVATION ARTISANALE ARTINOV
Jeu. 15 octobre, CMA Grenoble**

**CAMPUS AGILE GRENOBLE
29 au 30 octobre, campus Saint-Martin-d'Hères**

**CONFÉRENCE INTERNATIONALE MATÉRIAUX 2026
16 au 20 novembre, Alpexpo**

**DONNÉES SPATIALES ET ACTION PUBLIQUE
TERRITORIALE
Jeu. 19 novembre, campus Saint-Martin-d'Hères**

**START-UP WEEK-END GRENOBLE
27 au 29 novembre, Le Totem (Grenoble)**

**SYMPOSIUM « ÉLECTRONIQUE ET NUMÉRIQUE
DURABLES » - 14 au 15 décembre, Maison Minatec**

REMISE OFFICIELLE DU PRIX « CAPITALE EUROPÉENNE DE L'INNOVATION 2027 »

Cérémonie avec l'Union européenne, conférences
et tables rondes autour de l'innovation démocratique,
environnementale et technologique
Mer. 2 et jeu. 3 décembre, World Trade Center Grenoble



Tout le programme des événements labellisés « Capitale européenne de l'innovation » sur :
grenoblealpesmetropole.fr/icapitale